朝鮮日報

朝刊
本紙朝夕刊十二面

社說 交通의 整備

一

滿洲 支那兩事變으로 朝鮮이 大陸經營의 前進兵站基地로서 國防上 産業上 交通上 그重要性이倍加됨에따라 鐵道當局에서는 朝鮮交通網의 根幹인 鐵道輸送力을時運의 進展에對應시키고자新線建設, 複線改良, 私鐵買收等 全般的擴充整備에 注力하여오는中이나 그擴充整備되는 速度가 逐日激增되는 旅客과 貨物量에 追及지못하여 今春以來는 各驛마다 貨物이 積滯되고 各線마다 旅客沙汰가나서 鐵道輸送陣에 적지 안흔 支障이생기고 當局에 對한 非難도 노퍼감에 鑑하여 오는十一月一日부터 現行全朝鮮列車時刻을 改正實施키로되어 十二日 이를正式發表하엿다。

二

改正된內容을 살펴보면 釜山北京間에 直通急行列車를 釜山奉天間에 臨時急行列車를 一回式 增發하여 內鮮滿支의 連絡을 便利케하며 京城木浦間에直通列車를 運轉하는同時에 近距離區間列車도 增發하고 小荷物專用列車도 運轉하여制限된範圍內에서 最大限度의 輸送力을發揮하여 旅客의 混雜을 多少緩和하고 貨物輸送의圓滑도 期하기에 努力한 痕跡이 歷歷히 보이어 當局의苦心한點은 認定하는바이나 果然이런程度의 消極的對策으로『滿員列車』라는別名을엇고 貨物輸送을 圓滑케할수잇슬가는 자못疑問이다 從來의『滿員列車』를타보던經驗이 잇는이는 周知하는바이어니와 幹線에잇서서는 車間에 서서잇는乘客이 안저잇는乘客보다 훨신 만흔것이普通으로서 列車를 一日에 一二回더增發하여댓자 이混雜이即時緩和되리라고 期待키는困難하며 貨物輸送에잇서서도現在石炭, 米穀, 木材等配給이圓滑치못한 一大原因이 鐵道輸送力不足에 基因된다하니 小荷物專用列車運轉만으로써 그所期한目的을 達할수잇스리라고 期待할수는업슬것이다。그러나 이것이現在施設에잇서서 最大限의 輸送力發揮라고하매 이以上要求한댓자 所用이업슬것인즉 이런制限된範圍內에서라도 더욱乘客과 荷主에게 親切하게對하여주기를付託하려한다。

三

現在輸送力이 이와가티 不足되는原因은 滿洲 支那兩事變以來 朝鮮의産業이 飛躍的發展을示하여 鑛工業을 中心으로 農業資源과 아울러 大陸經營의 前進基地로서의 重大한役割을 하게된데 잇는바로 지난十二年度부터 京慶線建設工事에 着手하여 이미 그一部分이開通되고 또 京釜線의 複線工事도 着手하여 이도 一部分이竣工되엇스나 아직 全通 又는全部完成이 되지못하여 現在狀態로는 不得已內鮮滿支連絡에오로지 京釜線·京義線을利用할수밧게업는 關係로 이幹線의 輸送陣에 異狀을 招來하게된것인즉 될수잇는대로 京釜, 京義兩線의 複線工事와 京慶線建設工事를 促進시켜 하루라도 바삐輸送力의 圓滑을 期하는 同時에다른 鐵設線도 着着工事를 促進시킴에 依하여 飛躍的發展을 繼續하고잇는 産業朝鮮의 原動脈의 役割을 遺憾업시 發揮하기에 努力하여야할것이다。

外務省紛糾解決에曙光！

政府、事態收拾策으로 閣議決定要綱修正？

唐澤長官等修正方法을討議

【東京地電同盟】外務省紛爭收拾에 專力中인政府는 十二日午前 阿部首相, 野村外相, 小原內相을中心으로한 種種의往來에 盡瘁하여 午後四時四十分부터 首相官邸에서 外務長老인芳澤謙吉, 山川端夫兩氏와 首相外相과의 間에 閣議決定要綱과 外務事務當局의對案과를 對照하여 여러가지로檢討를加하고 또이와 倂行的으로 別室에서 靑木企畫院總裁 唐澤法制局長官 遠藤書記官長 武部企畫院次長의 檢討를거듭하며 首相은 그間 畑陸相 永井遞鐵相과도 個別的으로 會見打開方策에 關하여 熟議를하엿는데 結局閣議決定要綱을 修正치안는 限當面한 事態收拾은 至難하다는 結論에 達하엿스므로 此際政府는 大乘的見地에서 讓步하여 問題를 解決할方針下에 繼續 唐澤長官 谷次官 武部次官間에 修正限度形式等에 關한 檢討를 進行하기로되엇다 (寫眞은 阿部首相)

政府側眞意聽取次 芳澤、山川兩氏、首、外相과會見

【東京電話同盟】外務省紛爭問題에關하여 外務長老인 芳澤謙吉、永井松三、田中都吉、山川端夫、吉田茂、佐藤尙武、有田八郞、林久治郞、出淵勝次、小幡酉吉、澤田節藏、松田道一諸氏는 十二日午後二時부터 丸之內國際協會에參集하여 먼저芳澤氏로부터 前日來外務方面과의 折衝經過에關한 報告를들은後 今後事態收拾策에關한 意見을交換한結果 于先政府側의眞意를 聽取하기로되어 同四時芳澤山川兩氏는함께 首相官邸를 訪問 阿部首相과 野村外相과 會見하여 政府의率直한意向을聽取한後 兩氏는 六時지나再次 國際協會로 돌아와서 首相外相과의 會見顚末를 報告 協議를거듭하엿다

必要하면出馬 芳澤山川兩氏談

【東京電話同盟】首相外相과會見을한 芳澤 山川兩氏는 如左히 말하엿다

오늘은 政府의意向을 들엇슬뿐이다 政府側에 解決할誠意가잇슴은 充分히아나 政府가 積極的態度를取할지는 아직決定되지안흔模樣이다 政府側에 事務當局을 諒解시킬만한것이 잇스면 斡旋할터이다 至今무어라고 말하기어려우나 必要하면 出馬하려고 생각하고잇다 政府는 아직 閣議決定要綱을 變更할수는 업다고말하나 解決方法은 잇다고생각한다

一部의反對는覺悟 靑木藏相과의一問一答

【東京電話同盟】外務省紛爭은十二日全員의 辭表提出까지 보게되어 마침내 政治的 波瀾의危機라고까지 危局할事態에 이르러 世上의 注視는 外務省에集注되어잇는데 元來『貿易省』立案의 當事者이요 또는 紛爭의 當事者인 兼任企畫院總裁靑木藏相은 이가튼 事態를 어떠케생각하고잇는지? 十二日밤 藏相官邸로 靑木氏를 訪問하고 그의心境을 들어보앗다

問 紛爭을 일으킨 外務事務當局의 態度를 어떠케생각하는가

答 紛爭이일어난것은 遺憾으로생각하는바이나 그러나나도오래동안官吏로잇섯스므로 事務當局의마음만은 안다

問 企畫院總裁로서 立案當時에 이가튼 擾擾가일어날것을 豫想치못하엿는가

答 全然豫想치못하엿다 勿論어느程度의 反對는 覺悟하엿지만

問 왜 그反對를豫防할對策을考慮하지안엇는가

答 立案者로서는 될수잇는데까지는하엿다고생각한다 그러나 部局의 廳合에原因하는일이면 아무리하여도 反對는 避할수업는것이다 이것을 全部說服하려는것은 全然될수업는일이다

問 反對를豫想하면서 紛爭을豫想치안햇다고하면 結局 立案者의樂觀的豫測이 錯誤를 무릇지게한것이아닐까

答 如何든 이가치 일이커지리라고는 當時 아무도생각지안헛스니까 어절수업는일이다

問 最初案의 內容이 事務當局뿐만아니라 一般國民에게도알려지지 안햇는데도 不拘하고 部內에서 紛爭이일어나자 突然히 날을보내는것은 무슨까닭인가 萬若 當局으로서 最初부터 確信을가젓스면 此際斷然한 措置를 取하는것이如何

答 意見은拜聽하겟스나 目下處理는外務大臣에 一任되어잇기 때문에 나로서는 어떠케말할 수가업다

問 立案者로써 事件의責任을느끼는가

答 벌써된閣議에서 決定된것이니까 閣僚의一員으로써 充分히 遺憾의뜻을表하나 그러나아직圓滿히處理될 希望도잇스므로 責任云云을 말할수업다 (寫眞은 靑木藏相)

首、外相重要協議

【東京電話同盟】野村外相은 十二日首相、內相及 靑木企畫院總裁와協議한後首相官邸에남어서 午後零時二十分부터 阿部首相과 同日午後外務省高等官을 招集하여心境吐露를하기로한腹案及今後發生되리라고 豫想되는 모든事態에處할方針에對하여 意見을交換協議한후 同二時四十五分 官邸를辭去하엿다

陸相、首相訪問

【東京電話同盟】畑陸相은 十二日午後二時四十五分 首相官邸로 阿部首相을訪問하고 滿洲視察을 마추고 歸京한 人事를한後 當面한諸問題에關하여 重要要談을 하고 同三時四十五分辭去하엿다

近藤信竹中將 今日軍狀奏上

【東京電話同盟】海南島汕頭攻略戰에 赫赫한 武勳을 세운 前南支方面海軍最高指揮官近藤信竹中將은 十三日午前七時熱海驛發 同九時十分東京驛着 即時宮中에 參內 同十時 天皇陛下께 拜謁하고軍狀을 奏上할터이다

聖戰途中歸還은遺憾 近藤中將談

【熱海電話同盟】南支方面海軍部隊最高指揮官으로서 約十個月동안 南海의 怒濤와 酷熱의 地에서 赫赫한 武勳을 세우고歸還의 途에 오른 近藤信竹中將은 十二日午後一時四十九分特急『富士』로 熱海驛着下車하여 熱海호텔에들엇다 海南島、汕頭、福州、溫州의 閉鎖等 一千五百浬에 亘한 南支封鎖를 敢行하여 余喘을 保存하는 蔣政權最後의 補給路에 決擊을加한 近藤中將은 버레끄슬린 溫顔으로 二十餘貫의 巨軀를 호텔로비에 나와 同三時記者團과會見하엿다

部下將兵에압서 聖戰中途에돌아온것은 實로遺憾이다 南支一帶는 이제부터猛烈한 北東風이불어 封鎖에從事하는 將士辛苦는 如干한것이 아니다 六月中旬의福州, 溫州의 閉鎖는 非常한 惡天候로 매우困難한作業이다 다만 海南島攻略의 날만은實로 天祐라고할까 晴天으로써 成功하엿스나 그前線에는 濃霧 或은颱風 降雨가잇섯다 將兵은이러한 努苦中에서도 元氣이게行動하고잇다 陸地를떠나 酷熱과怒濤를 무릅쓰고 默默히 任務를遂行하고잇는데 그間겨우 數日所重한淡水를가지려 ○○基地에올아가休養한다 그間○○基地의 사람들의懇篤한 慰問을밧고 將

陸相參內

【東京電話同盟】畑陸相은 十二日 午後 一時 宮中에 參內 天皇陛下께 拜謁하고 所管事項에關하여 奏上 御下問에 奉答한後 同二時四分 御前을退下하엿다

谷次官、辭表傳達後 自己도引責辭表提出

【東京電話同盟】谷外務次官은 十二日午後課長及 高等官의辭表를野村外相에게 傳達한後 今日의 事態를誘致한 責任을지고辭表를提出하엿다

香港總領事館員 外相에게辭表電達

【香港十二日發同盟】貿易省設置問題에關한 外務省의 反對運動에 呼應하여 香港總領事館에서도 本省高等官의 總辭職에 合流하기로決定하고 岡崎勝男總領事 以下奏任官以上의 館員五名은 十二日朝 電話로써 外相에게 辭表를送達하엿다

汪兆銘을絕對支持 蔣政權打倒에邁進

支那派遣軍司令部 報道部長 談

【南京十二日發同盟】汪兆銘의新中央政權樹立工作의 急速한進展에 狼狽한 重慶政府는 最近자주 對日直接和平交涉說을 放送하여 이에對한 內外各方面의反響을打診하는同時에 近來갑짜기 顯著한 軍政財界各部門의 離蔣接汪的傾向阻止에 努力하고잇는바 支那派遣軍總司令部는 十二日報道部長談으로써 軍은抗日蔣政權과 何等安協的意圖를가지지안코 徹底히 이를打倒하려는一方 汪兆銘의 和平救國策에關하여는 어듸까지이를 支持한다고毅然한態度를 表明하엿다

皇軍武力의 壓倒的進展에따라 一地方政權으로 顚落한 蔣介石政權은 內로는 共産黨의跋扈에依하여 그機能을 喪失케되고 外로는澎湃히 各地에서일어나는 汪兆銘의 和平救國運動의發展과 歐洲大戰勃發에依한 援蔣國家群의 行動과에 依하여 潰滅의一路를밟고잇다 進退兩難에빠진 蔣介石은 온갖策謀로써 斷末魔의發惡을 繼續하여 온갓手段을 다하여宣傳에 努力하고잇는데 大勢는 이미決하여 大家가崩壞하려는때에 한나무가잘支持할바아니다 一昨日의 雙十節에는 湖南方面의 快勝을 大大的으로宣傳하여 重慶은 戰捷祝賀會까지開催하여 民衆을 欺瞞하고잇는바 湖南地方에서는 皇軍의巧妙한 作戰에 依하여薛岳、陳誠等 中央軍 三十個師、傍系軍十數個師가 潰滅的打擊을바든것이 皇軍의報道에 依하여判明되어 새삼스럽게 民衆은그虛宣傳에 놀래고잇는 狀態이다 最近 蔣介石은 日本과 直接和平을 交涉한다고 傳하고잇는데 이것도또한 全然彼等一流의 宣傳으로서 一便은 日本側의決心을打診하려하고 또一便은 汪兆銘의 中央政權樹立工作을 毁妨하려는 窮餘之策이다 帝國이 蔣介石을 相對로하여 和平을 議論하려는가튼 일이絕對로 업슬것은 屢次의政府聲明에 徵하여 明白한바이다 皇軍이 一意事變處理에 邁進하여 汪兆銘의 和平救國運動을 全面的으로 支持하여 重慶政府의 潰滅을 圖함은 一貫不動의 方針으로서 이大方針의遂行을 阻害하는者가 잇스면何人을不問하고 斷乎排擊할것이다 帝國이 東亞新秩序建設을 爲하여 中國에 同憂眞眼之士를 求하고잇슴은 近衛聲明에依하여도 明白한바로 設令重慶政權內에 잇는者라도容共抗日의 愚를 깨닷고 蔣介石과 絕緣하고 我聖業에 參加하는 者가잇스면 勿論此를 抱擁할 雅量은잇다 至今中國

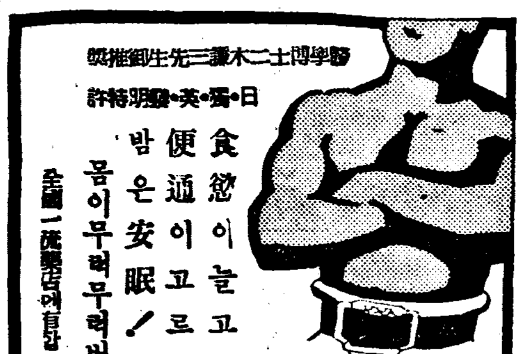

胃腸健康 藥도不用
自力健康器
自力健康法『進呈』
東京神田·國民保健振興會

堀內東亞局長 飛機로急遽渡京

【北京十二日發同盟】오는 十四日 太沽着 出帆하는 南滿丸으로 赴任할 豫定이던 新東亞局長 堀內干城氏는 急遽 豫定을 變更하여 十三日 午前九時 北京西郊 飛行場發 空路로 渡東하기로 되엇다

米大使外相訪問

【東京電話同盟】그루駐日 米大使는 十二日 午前三時 外務省으로 野村外相을 訪問 新任人事를 述하고 同十七分 辭去하엿다

英國、獨提案拒否？

注目되는英首相演說

【倫敦十一日發同盟】히틀러總統의和平提唱에對한 英國側의回答은 드디어 十二日午後 下院에서의 쳄버린首相의演說로써 하기로되엇는데 쳄버린首相은 지난六日 英國外務省聲明의 形式으로 强調된 二點、即

一、英國이 承諾할수잇는 和平提案은 歐洲를侵略脅威에서 解放하는것이 아니면안된다

一、過去의經驗에비추어 獨逸政府의確約이라는것은 無價値한것이므로 此際獨逸에서 言約以上의確實한것을 要求한다

이二點을基礎로하여 히틀러總統의提唱을 相當히强硬한言辭로서 反駁拒否할것으로보인다 首相의演說內容에對하여는 이미佛國及各自治領政府로부터도 完全한同意를엇고잇스나 英佛이 가치 强硬態度를決定하게된 理由라고하여 倫敦消息通에서 如左한三點을 들고잇다

一、世界大多數國의 輿論은 히틀러總統의 提唱을 明確히 拒否하고잇다

一、伊太利及蘇聯은 獨逸에對하여 僅僅口頭의支持를 주는것으로 例컨대 戰爭이 長期化하여도 中立을지킬것으로보인다

一、루즈벨트大統領도 今番히틀러總統의 提唱을 基礎로하여 調停에出馬할것갓지안하다

쳄버린首相의 演說後에는 싱크레아自由黨兩黨首의 演說이잇슬터인데 이것이끗나면 首相演說을 中心으로長時間討議를할豫定이다 現在豫想에는 首相의演說은 下院의壓倒的支持를바들것으로보인다

芬蘭國民 續續國外로避難

【스톡홀름十二日發同盟】對蘇關係險惡化로 芬蘭國民은 續續國境을너머서 瑞典領으로 避難하고잇서 兩國間의 旅客飛行도 平時의三倍로 强化하여 婦人兒孩 外國人等避難의便利를도읍고잇다 十二日 헬싱키로부터 避難民을 滿載한汽船이 스톡홀름에 向하여 出發하엿다고報道하엿다

芬蘭抗戰을決意 蘇聯要求를一蹴

【巴里十一日發同盟】에스토니아、라트비아、리투아니아三國에對한 威嚇外交에 成功한 蘇聯은다시 黑手를 芬蘭에뻗처 芬蘭을加한 뻘칸諸國의 保護國化를 完成시키려고하고잇슴에對하여 芬蘭의態度는 意外에도 强硬하여 蘇聯의 要求를 一蹴하엿다고한다 이는 스칸디나비아方面의 情勢緊迫化를 警告하는 危險信號라고 巴里外交界에 非常한 衝動을주어 各方面의 注目은 一齊히 이點에 集中되엇는데 이에對하여 芬蘭政府當局에서는『蘇聯의侵略에對하여는 斷乎抗戰할決意를 가지고잇다 現在의芬蘭軍隊는 一九二〇年赤軍을 擊破한當時보다 數倍强力한것이다』라고 呼稱하고잇다 그리고 瑞典은 蘇聯의 脅威에對備하여 二萬五千의 兵力을 動員시켜 斷然히芬蘭의 背後에서 이를支持하고잇다고傳하는데 當地消息通은 蘇聯은 스칸디나비아諸國의 憤激을 사는것을두려워하여 積極的行動을 躊躇하리라고보고잇는 便도 잇스나 一方最近成立한 獨蘇協定을 利用할수잇는동안에 빨리 이것을 充分히 利用하려고 工作을 急히하고잇스리라는見解를 表明하고잇다

芬蘭大戰準備

【헬싱키十二日發同盟】蘇聯의 要求에 斷乎 抵抗의意를決한 芬蘭政府는 十二日부터 海外와의 電信連絡에 制限을加하고 更히中央情報局을 新設하엿다 그리고十二日부터 全國小學校 其他各種學校及 오페라劇場은 一齊히閉鎖되고 各主要都市에는 防空地下壕가設備되고잇다 이제對蘇戰爭은 不可避라는 空氣가漸次濃厚하다

英蘇通商協定成立結果 獨蘇關係微妙化는難免

【東京電話同盟】英政府는 十一日蘇聯邦政府와 바터制에依한通商協定을 締結하엿는데 右協定內容은아직 具體的으로 發表되지안햇스나 蘇聯의木材와 英國의錫, 고므等의 바터制에依하는것이라고 外電은傳한다 그러나戰爭深化에따라 長期戰에들어가면 英國은食糧品缺乏을 招來할것은 明瞭한바로 그不足은當然蘇聯으로부터 相當量을輸入補充할것으로보인다 이리하여 輸入經路로보아 獨逸側은 木材食糧品等戰時禁制品의 敵國인 英國으로 輸送됨을 默過할수업는바로 英國商船을 臨檢하여 英國向戰時禁制品은 拿捕或은 押收하게될것이다 따라서 將來獨蘇間의 關係는 자못 微妙化하여 萬若蘇聯國籍의 商船인 境遇에는 中立法 關係로보아 無制限擊沈할수업는 것은 當然之勢이다 獨蘇間의 利害關係는 微妙化될것으로 그推移는 자못注目된다

獨逸과勃牙利 通商協定成立

【소피아十一日發同盟】勃牙利政府는 過般三週間에 亘하여獨逸과 勃牙利사이에 折衝中이던獨勃通商協定이 드디어 十一日成立되엇다고 發表하엿다 新 獨、勃通商協定의內容은 아직 公表되지 안햇스나 政府側의 말에依하면 同協定은

一、勃牙利로부터 總額一千九百二十萬米弗의 食糧을 獨逸에 供給

一、獨逸은 이에對하여 一千二百二十萬米弗의 羅馬尼亞産石油를 輸出하고 그差額은 金으로 支拂

한다는旨를 規定하고 잇다고한다 그리고 目下獨逸에게는 石油는 最重要資源의 하나임에도 不拘하고 獨逸政府가 何故로勃牙利再輸出을 受諾하엿는가 또는 如何한 方法으로輸出할것인가는說明치못하고 疑問視되고잇다

北支에綿絲布 四千萬야드輸出

【東京電話同盟】商工省에서는 十二日附告示로써 日本綿絲布輸出組合聯合會를 綿製品販賣制限에關한件 第一號에依하여 綿製品販賣團體로써 指定하기로 되엇다 右는輸入倉庫에잇는 滯貨綿布中 四千萬야드를 圓貨維持의 目的에서 北支에輸出하기위한必要措置이다

永井遞鐵相、首相訪問

【東京電話同盟】永井遞鐵相은 十二日午後五時十分 首相官邸로阿部首相을訪問 外務省紛爭解決策에關하여 여러가지로 意見을交換하고 同六時十分 辭去하엿다

辭令

(十二日附發令)

朝鮮産業技師 池島富三郞

依願免本職

市況 (十二日)

◆橫濱 生系 後引◆

當限 一六五〇 先限 一六五〇

廣告

七年間이나알튼 神經痛을고친 저의全快體驗談

靜岡縣 須藤○江氏談

저는只今부터 約七年前부터 神經痛으로 어깨와팔이아프므로 조흔藥을 여러가지로 服用하엿스나 조금도效力이업고 漸漸오래가서 甚한때는 아퍼서 손이뒤로돌아가지안코 家事를볼수도업스며 困難하엿고 自己의허리띠를매기에도 참으로괴롭게 생각하고잇섯는데 一年쯤지나서부터 차츰아프든勢가甚해저서 이번에는 다시 허리가아프기始作하여 그런때에도 不自由를느낄만치되엇스므로 놀라서 돈을 앗기지안코 여러가지療法을써보앗스나 모두또파가튼 效果가업고 그대로 아픔과不自由로 괴롬을바드며 참어왓습니다. 아무러한것을試驗하여도 도무지낫지아니하므로 病症에는 짜증이생겨서 放置해두는때도 잇습니다만은 몸을 過勞히할때나 日氣關係로도아픈것이甚해지면 도저히그대로는견딜수업스므로 結局은도무엇인가 良藥을求하고저 新聞을차저보고잇더니 豊山院頒藥所에 傳해오는 오래된家傳의名藥으로 神經痛과류一마치스에 效力이잇다는 記事를보고 試驗하여보니 이것은 神奇하게 效能이나타나 ... 實로此家傳藥만은 어제까지의 他藥과는달리 效力이나서 이家傳藥의 詳細는 最後에잇습니다.

손마디의 異常하게 분것이 나엇습니다

千葉縣 栗代○市氏談

저는 류一마치스로 손마디가 처음에는 아푸기만하더니 차츰 부어서 손의屈折이거북하여 充分하게 주먹을쥘수업스므로놀라서 여러가지로비싼藥을먹으며맛사-지도하엿스나 도무지분것이 나아푼것이내리지안코 이러고는 글씨도쓸수업스므로 참으로困難을밧고잇섯더니 이웃에게신분이 東京에 大端히 조흔家傳藥이잇는것을 알려주서서 곳住所를아러가지고 註文하여 服藥하엿더니 三日만인아침 黑色의便이多量으로나온뒤로 나날이 분것이 내리고 아푼것이 눈에띄우리만큼엽서저서 德澤으로二十日쯤지나서는 前대로 나어버렷슴니다 이家傳藥의 詳細는 最後에잇습니다.

膝과肘손목이아푼 關節류一마치스가 남의勸한家傳藥의덕으로 最後에겨우救援을바덧습니다

群馬縣 小林○次郞氏談

저는昨年二月頃부터 關節류一마치스로 무릅의關節이 劇烈하게아퍼서 때로는熱이나고 붓기도하여 이런때는 아픔이너무强烈하여서 이러나기까지 困難하므로 거이누어서지냇습니다. 무릅의 아푼데를 加療를 熱心히하고 잇는동안 이번에는 손목의 關節과 손까락의 마듸마듸가아퍼서 무릅과 손의兩쪽의 아픔으로 괴롬을바더 어린애가치우름 ... 翌日黑色의 快便이 퍽만히잇고 아푼것이멋고 분것도내려서 半달쯤으로씻슨듯시나어버렷습니다 이때만은 事實感謝한 라고 생각하엿습니다 이家傳藥의詳細는 最後에잇습니다.

얼골의 아푼것이 나은기뿜

山梨縣 三澤○助氏談

저는昨年봄부터 눈아레서부터 입가장자리까지가 아퍼서 견디기힘들더아푸며 욱신욱신하고쳐기며 얼골모양까지좀變하게되엇스므로 놀라서 服藥療法과 電氣療法을햇스나 생각한대로 낫지아니하므로 달리좃코 效力잇는藥이업슬가하고 婦人雜誌를보앗더니 漢方의散藥으로 豊山院頒藥所에傳해오는 오래된家傳藥이면반드시 곳낫는다고 씨여잇스므로 一日分만注文하여서 服用하여보앗더니 翌日은 氣分조케 만흔 便通이 거믄빗츠로 나오고는아푼것이 사라지고 퍽便하게되어 이에光明을보고 熱心히 連服하고잇섯더니 一個月分을채 服藥하기前에 깨끗이아푼것이업서지고 경기는것도나어서 전대로헌얼골이되어 이때만은참기쁘게 생각햇습니다 이家傳藥의詳細는 最後에잇습니다.

慢性神經痛의 腰(허리)와股(사타구니)의아푼것이

黑色의快便을본뒤短時日에 完全히快癒되엿습니다

神奈川縣 大川修○氏談

저는지금으로부터 三年前겨울 치운때에 바게서 조힙을하엿더니 그만冷했던지 그뒤부터는웬일인지 허리둘레와무릅뒤가아퍼서 안젓다섯다하는데 여간어려웁지안허서 急히이러서랴구 할때에아픔에는 참으로 무어라말할수업스며 또거러다닐때에도 무척아퍼서 일도가지못하고 내리쉬면서 여러가지 먹는藥과 부치는 藥을부치며 또 뜸도노코 살푸리도 해보앗스나 조금도效力이 업스므로 大體어떠케하면 나을가하고 어찌할바를 몰랏습니다. 어떠케던지해서 이苦痛으로부터 하루라도 速히 버서나고저 틈만잇스면 新聞을보고참으로 조흔藥은 업는가하고 찻고잇더니 마치눈에띄운것이 豊山院頒藥所에 傳해오는 家傳의名藥으로 神經痛과 류一마치로아푼것이면 아무리 더친것이라도 奇妙하게 낫는다는記事가 잇섯스므로 처음에는 半信半疑하엿스나 家傳藥이라 하므로 하여튼 試服하여보니 ... 快便이 만히나오고其後로 대번허리와腰節이가볍게되어서기뻐 服藥하고잇더니 約半個月後에는 아주깨끗이 아푼것이업서지고 果然世上에는 名藥이라고할 藥이잇는것이라고 感嘆합니다 이家傳藥의詳細는 最後에잇습니다.

神經痛류一마치의 家傳의名藥劑

아푼것이速히업서저서놀라

神經痛류一마치로 어깨와 팔 手足의關節의筋肉、손마듸、손목 발목 허리 坐骨 膝 또는顏面 肋間等이 아푸고 부어서 困難한분이면 慢性이던 急性이던간에 한번試驗하신분이 이러케速히 날줄은 생각지못햇다고 말합니다 이名藥은 內服散藥으로 病原毒素를 患部에서除去하기 爲해서 一兩日中에便이조금變하여黑色의排毒便이 氣分조케잇고 其後는아푼것이 대번나아서 분것도내리고 생각한것보다도 훨신速히 全快하시고 다시再發하지아니하는데 놀라십니다. 神經痛류一마치스는 放置하여두면 漸次惡化하여 不具와가치되는것이니 速히 治療하지안흐면 니됩니다 說明書養生法은 기별하시는대로 送付합니다

十五日分 一圓六十錢
三十日分 二圓七十錢 送料四十錢
代金引替로도 보내드립니다
東京市本鄕區森川町百十三
豊山院頒藥所
振替東京四九五四番

日本一ソースの草分け
イカリソース
이가리소ー스
普通ソース五分の一にて充分

李王同妃兩殿下 德壽宮行次

御感懷기프신듯拜察

덕수궁에 행차하옵신 이왕 동비양전하

이왕전하(李王殿下) 동비전하(同妃殿下)께옵서는 어귀성(御歸省) 나흘째인 십이일 오후다섯시 창덕궁(昌德宮)을 나옵시어 다섯시십분 덕수궁(德壽宮)에 어행차가 게시옵섯다 이날 양전하를 봉영하는 덕수궁안은 깨끗이 쓸고 물을뿌려 정엄한가운데 원내의잔디와 나무도 모두 양전하를 반겨맛는 화기가 떠오르고 석조전(石造殿)압 분수대도 구슬가튼 분수를 새파란 하늘노피 뿜어올리고 공작(孔雀)들은 봉영무(奉迎舞)를추 듯 원내를거닐며 아름다운자태를 보이고잇섯다

덕수궁에 착어하옵신 양전하께옵서는 일변반만에 대하옵시는 정원의 풍치를 바라보옵시며 어감회기프옵신듯 배찰되엇다 먼저 작년에 신축된 고미술관(古美術館)에 드옵시어 감성(?)미술품을 어감상하옵신후 다시 하군산(下郡山)창경원장의 안내로 조선고대석조전에 드옵시어 일본현대미술품을 어감상하옵시고 여섯시 가을날저녁의 해도기울어 궁안

南總督主催 奉迎晩餐會

덕수궁을 나옵신 양전하께옵서는 여섯시이십분 용산(龍山) 총독관저(總督官邸)에 어행차가 게시옵시어 남(南)총독의 봉영의 만찬회에 태림(台臨)하옵시엇다 이만찬회에는 중촌(中村)군사령관, 천도(川島)조선정신총동원련맹총재를 비롯하여 조선군사령관, 대야(大野)정무총감, 고등법원장, 경성제대총장 이왕직장관, 귀족측으로 이해승(李海昇)후작 윤덕영(尹德榮)자작, 민병석(閔丙奭)자작등과 총독부각국장등 구십여명이 참석하엿는데 만찬회는 일곱시반까지 끗나고 뒤이어 총독부에서 제작한 문화영화『신흥조선(新興朝鮮)』를 약삼십분간 상영하엿다 양전하께옵서는 영화상영을 태람하옵시고 여덟시에 총독관저를 나옵시어 여덟시이십분 창덕궁으로 어환궁하옵시엇다

本社主催第四回音樂콩쿠-르

"第一役軍"實力에驚嘆

昨夜의器樂部熱戰·有終의美

가을악단에 생기를돋우고 자라나는 음악조선의전진에 확호를 의 표현인는정진, 놀랠만한 기술향상을보인 본사주최의 제사회『조선남녀음악콩쿠-르』는 첫날인 십일일밤의 성악부(聲樂部)결선의뒤를이어 둘째날인 십이일밤 기악부(器樂部)결선을마치어 이로써 성황리에 막을내리엇다

둘째날의 기악부결선은 첫날과 마가지 저녁일곱시반부터 부민관(府民館)대강당에서 서울장안의 이천여명의 열렬한 음악애호가들로 초만원속에 열리엇다 순서는먼저 바이올린과 정희석(鄭熙錫)군의『비발디』작곡『협주곡(協奏曲)』『에이단조(短調)』로부터 시작되어 다음은 작변 바이올린과 이등입상자 김생려(金生麗)군이 연주하엿고 박원히(朴元姬)양의 피아노와 작년 바이올린과 이등입상자 중의 이게성(李桂成)군의 바이올린으로써 끗마첫는데 출연자마다 모두 신인이라고하기에 는 너무도 경탄할기술임에 청중은 무아경(無我境)에 들어가 음악의 매력에사로잡혀잇섯다

그리고 이틀동안의 결선결과는 심사원들이 신중심의하여 십삼일오전까지에 입상자를 결정하여 십삼일 본지제일면간지상에 발표하게되엇는데 금년에는 파연 몃사람의 신인이 이등룡문을 통과할것인가하여 큰흥미가 끌리고잇다

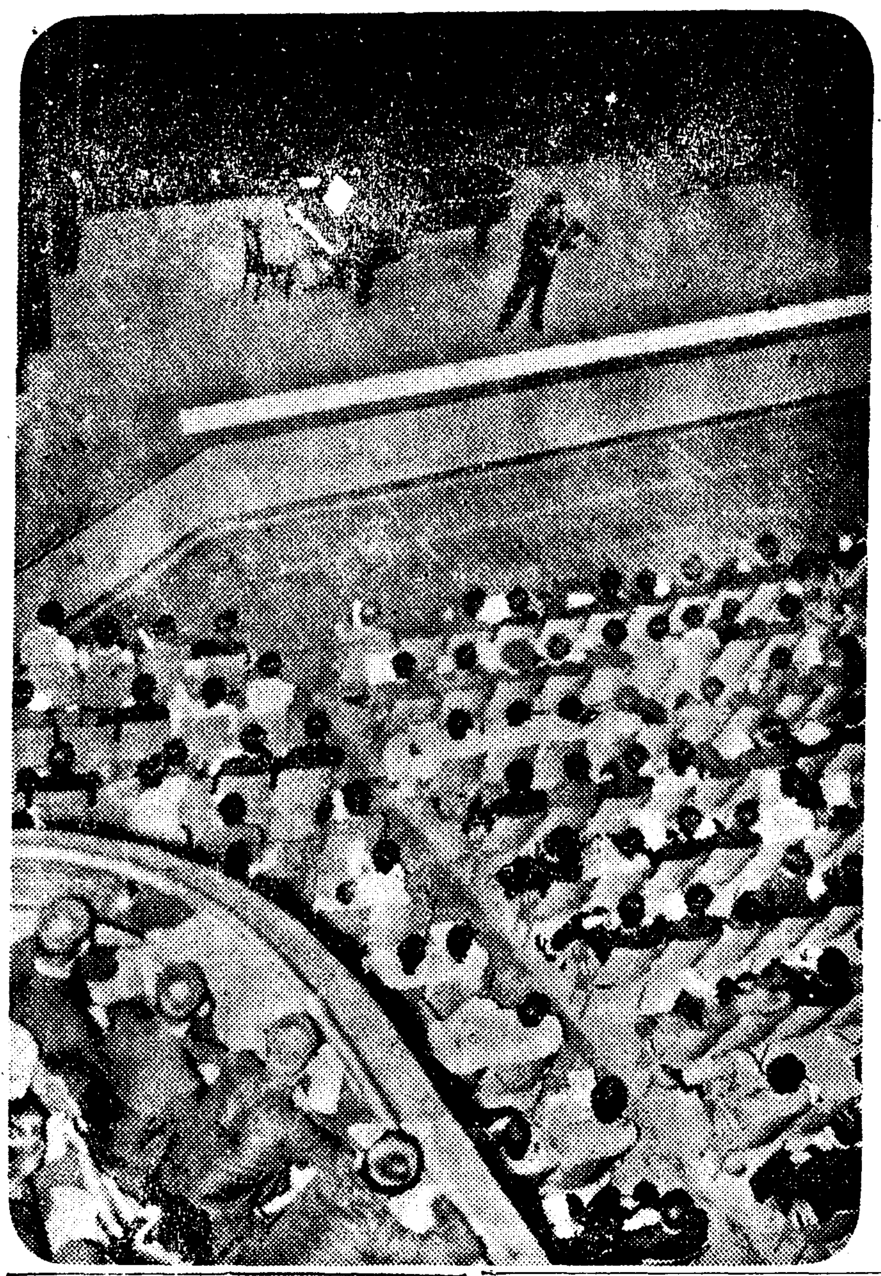

(사진은 바이올린파에서)

닙뽕號羅馬出發

【羅馬十一日發同盟】 대서대평의 두대양을 횡단하여 이미세계일주의 사분지삼을 호쾌히 상파하고 지난구일로마에 안착한닙뽕호는 전후사흘에걸처 로마에 체재하여 이태리조야의 큰환영을받고잇섯는데 기게의수선과연료의 보충도 완료되엇슴으로드디어 십이일오전일곱시 (일본시간오후세시) 에 로마를 출발하여 남으로길을 상파하려고떠낫다 그런데 닙뽕호는 로마출발후로-도스섬, 마스라카라치, 칼캇타 반곡(盤谷)대북(臺北)을 거처 십구일오후 우전(羽田)비행장에돌아올예정이다

令旨奉體結核豫防 國民運動實施要項

황후폐하의 고마우신 영지와 다액의 어내탕금을받들어 설지된 재단법인결핵예방회에서는 각부현의 지부와 조선, 대만에 설치된 지방본부를 동원하여 십일월십사일부터 다새동안 영지봉체결핵예방국민운동(令旨奉體結核豫防國民運動)을 실시하기로 되엇슴으로 총독부에서는 십일일 각도지사에 좌기요항의 정무총감통첩을 보내엇다

▲도, 정신총동원련맹, 각관공서가 연락하여 강연회, 좌담회 기타적절한 행사로 국민적관심을 환기할일

▲영지의 어취지를 철저히하여 결핵예방의개몽, 생활환경개선, 영양개선, 심신단련, 요양생활개선을실시하라

▲실시방법은 십사일은도, 시, 십오일은 농촌 십륙일은공장, 사업장 십칠일은학교, 십팔일은 가정에 특히주력하여 각집단별로실시할것

"아이들도굿세다"!

풀뿌리粥을먹고도英氣는潑剌

拓相、松果小學에서 含淚訓示

【順天에서 本社特派員朴致錦發電】 어린아이들은 농촌의『마스코트』이다 선조대대로 지켜오던 농토에배반을당하여 한풀이죽은때라도어린애들의 얼굴을보면 농민들은 이를갈아 부치고일어선다 농토와 정든고향은 버릴지언정 귀여운자식들은 버릴수업다 이탐 (離耽)을 막기위하여서는 무엇보다도먼저어린애들을농촌에 부잡아두어야한다 빈곤에빠저 시달리는농민들을 농촌에붓들어두려면은농촌은 어린아이들을노처서는안된다 재해지를 실지로걸어보고 절실히느낀것은 이향방지와 퇴화방지가 여간긴밀히 얽혀매어저 잇지안타는것이다

오늘적상일행은 그전시협을화고왓슴에 틀림이엄슬것이다 마을은 주림에허덕이나 소년들은 아직도 지지안코잇다

일행은곡성군(谷城郡)의 한촌(寒村)이동과(松果)라는 마을에들어 그곳소학교를시찰하엿다 삼백여명의 어린생도들이 황국신민체조로써 일행을마지하여준다 허벙이웃에 밥은굶을지언정 맨발이나다름이업다 그러나도필(木刀)를 휘두르며 굿세인어린생도들은 키는자태를 보여주엇슬때 일행은 눈물을 머금지 안흘수업섯다 그들은 오늘아침에도 소나무껍질이나 쑥으로끌인 죽을먹고왓슴에 틀림이업슬것이다 마을은 주림에허덕이나 소년들은 아직도 지지안코잇다 적상도 이광경을보에따라 감격에 넘치엿는지 떨리는목소리로 다음과가치 말하엿다

원기왕성한 모양을보여주어서 진심으로감사한다 것는바이다 원컨대 모든 어려움에 지지말고 더욱더욱 기운을내어훌륭한사람이되어 여러사람을위하여 일해주기바란다

그것은 훈시라기보다 마음에서우러나오는감사의말이엇다 재해지시찰닷새동안에 일행이오늘파가치 감격한일은 업섯다 여러가지생각에 한머리로 이곳을떠나 순천(順天)에 들어가니 때는 오전열한시삼십분 적상은 군청직원일동을모아노코 훈시를한다음 오후한시이십분 이곳을떠나 진주(晋州)로 향한다

訪問慰問人事 李亨洙君家庭

【順天에서 本社特派員 朴致錦發電】 순천군청을방문한 금파적상은 이곳 속교류면지원병 이형수(李亨洙)군의아버지 이학신(李鶴臣)씨를 면회하고 정중한 위로를하엿다

順天거처서 晋州着

【晋州서本社特派員朴致錦發電】 순천(順天)에서 명예의전사지원병 이형수(李亨洙)군의 유족을 위문한 금파적상은 오후일시 십분지동차를달려 섬진강 (蟾津江)을건너서 경남의땅을 밟엇다 마중나온 산청(山淸)경남지사의안내로 섬진강안에 우치 (牛峙) 고개에 자동차를세우고 눈아래버러진 하동(河東)벌판을내려다보면서 적상은하동군수로부터피해상황을 지세히들엇다 군수의설명에 의하면 이벌판은섬진강의 덕택으로 모든 내엿스나 가물로인하여 강물이 대단히줄엇기때문에 바다와의거리가 이십리 밧게안되는 이부근일대는 짠물의피해를 면치못하고 그때문에 이삭이패지안하서 세번이나 고처서 모를대다는것이다

농민의 신고와 고초를생각하여 넘을것이잇다 두시삼십분 이곳을떠나서 적량면관리 (赤良面館里)죽치촌(竹峙村)에 도착하엿다 원동네가 겨우 설흔일곱채밧게 안되는조그만동내인데 십년동안 조민들이 자력개생에 노력한결과 가마니짜는기계를 아니가진 집이업서 이제는 훌륭한모범촌이다 대(竹)숲속에싸혀잇는 어촌의 집집의 감나무마다 생빨간 감이 열려잇다 이러케 자력으로 갱생한 노력의 역사를 가진동네인만큼 이번의 지독한 대천재를 만나서도 어느집도 실망하지안코 모든가 저항할을 아무런식업시 잘들 해나가고잇는터이다 십년간의 분투로써모아노흔것이이슬로만이보히는 미즉한 동네엿다

청무대신도 감심하여 빈틈업시 촌락전부를 시찰하고 촌락민전부를 모아노코 감격의 훈시를 하고 금일봉을 선사하엿다 오후세시삼십분에 이곳을떠나서 사천(泗川)을 거처서 진주 (晋州)에 도착햇다

初等敎育費補助

總額三百九十七萬餘圓決定

조선인초등교육기관 확충에 매진하고잇는 총독부에서는 금년도제이부 특별경제(각부)와 학교비립(費立)(각군)소학교경비중 총액삼백구십칠만이천육백삼십원으로 국고보조하기로 결정하고 십일일 각도에지령을보내엇다

그내역을보면 구십만이천일백이만팔천원은 소화삼년도까지에설립된학교에 대한보조, 백만사천사백오십사원은 소화십사년도까지에 설립된 일면일교(一面一校)에 대한보조 백구십삼만구천오십원은 제이차 초등교육확충계획에의한 이부교수(二部敎授)에 대한 보조인데 각도별할당액은 다음과갓다

▲京畿 四〇六、一〇〇圓 ▲忠北 一三七、七八九圓 ▲忠南 二二九、七一四圓 ▲全北 二一一、五八〇圓 ▲全南 七一一、〇五五圓 ▲慶北 三一五、三〇四圓 ▲慶南 二七五、九一六圓 ▲黃海 三二五、二九四圓 ▲平南 三二九、七八〇圓 ▲平北 四四一、五八〇圓 ▲江原 三七一、六〇四圓 ▲咸南 三六九、二三〇圓 ▲咸北 一五三、六八六圓

"九·一八價格"施行成績

寒心할程度로不良

鍾路署摘發만每日一百名!

종로경찰서에서는 국가총동원법발동에의한『구월십팔일현재가격』의 취령발표를 압두고 경기도경찰부 경제경찰에서 소판이십오개소 경제게원을 총동원시켜 가격표시 공정가격 또는 공정가격준수상황을 조사중이라함은 기보한바로 이번조사로 위선가까운인 부내의 현상을보면 정찰제도가 여행되지못한것은물론 가장 가격이 명확한 석냥 고무신등에대하여서까지 공정가격을 무시하고 팔아 일일이 세밀한조사를 할말서를 바더오는데 조사중에는 매일 수업시 적발되는대로 위선 시말서를 바더오는대로 조사중에 넘감시하고잇는 종로서에는 매일 백명이 넘는 한심한현상으로 이틀에 대서엇하는 사람들이 뜻하지안흔 버리를하고잇다

朝鮮布靴價格 再引下

지난팔일 경기도에서 발표한 부내 고무신판매가격중 제상향목 조선포화(朝鮮布靴)십문이상 상(上)에속하는 소매가격 일원사십오전으로하여이 일다시값을내리려 원삼십오전으로하여 시유일에게 슬리올려가실시하기로결정하엿다

失踪된少女 搜査願提出

부내혜화정(惠化町)삼오번지의 삼십오호 서재호(徐在鎬)의 둘째딸 봉순(鳳順)(一二)은 구일오후한시쯤집을나간채 돌아오지를 안허 각처로 찾아다니엇스나못 찾는데 그의동무들말을 들으면 구일오후두시쯤 어떤낫모를 노파가 봉순이와 이웃집어린애보든 조호구경시켜주고 나와가치가 가지고십흔것을 사준다고 꼬여 봉순이만은 따라갓다고하여 필시 유괴된듯하다고 십이일아침에 동대문서로달려와수색원을내고갓다

딱총

백만재만동포의 자제교육문제를가지고 모국에 호소, 하소연, 할까부나. 유무상통하세나그려.

호열자 조사반탑 부산환 (釜山丸) 에서 금밀수단적발

호열자는 업섯스나조코……이따인는 들나서 조코……。

今日天氣……晴曇……

高啓學院事件

差戾公判昨日結審

소화십년이래 유년간을 두고 소하고 이심에서는 원고가 패소하여 상고하엿든바 고등법원에서 원판결을 파훼하고 사건을복심으로 차려하엿든것이다

게쟁중인 부내 보성중학(普成中學)의 경영모체 고계학원(高啓學院)대 청원(靑原)(철원?)의 일부명에 관한 히원(高熙源)외 일부명에 편한 토지소유권 이전등기및 소작료인도청구소송의 복심차려(差戾)공판은 십이일 경성복심법원에서 주정(井田)재판장 주심으로 열렷는데 작년오월복심판결 차려된지 일년만에 드디어이날 결심을하고 오는이십일일에 언도가잇슬예정이다 또한 이사건은 일면에서 원고측인고계학원이승

除隊志願兵 巡査로登用

총독부에서는 금년도후기지원병중 제대한지원자백명중에서 경찰관으로채용키로되어 현재경성, 경북, 전남, 전북, 함북등 각도에 분산 채용하엿는데 이번에 경북, 전북, 함북등 한기에 채용한 것은 경북엿 … 한거나아홉명이다

新義州東中과 大邱商業出場

神宮럭비ー中等戰

第十五回朝鮮神宮體育大會 럭비ー選手權大會는 十二日午後二時半부터 京城運動場에서 普專對藥專의專門部準決勝戰으로부터 열린바 中等部는 今十三日午後一時半부터 大邱商業對京師 正對新義州東中의 準決勝戰이 열린터인데 決勝戰은 十五日午後二時에 擧行될터이다

對藥專門럭비 普專軍大勝

第十五回 朝鮮神宮奉贊體育大會 高等專門럭비ー戰第一日…普專對藥專準決勝戰은 十二日午後二時二十二分부터 京城運動場에서 千葉(主)氏審判下에 藥專軍의킥업프로 開始된바 結局 普專軍이 五十對八로 大勝하엿다 京城高商對大邱醫專의 準決勝戰은大邱醫專軍의棄權으로도 京城高商軍이 不戰勝利하여 普專軍과 決勝戰을 行케되엇다

普專			藥專
後	前	前	後
23	T	01	
00	D	00	
00	P	00	
34	G	10	
29	21	5	3

普專50(29 21…5 3)8藥專

普專對藥專準決勝戰은 戰初부터 普專軍 FW陣의緻密한패스와快走로因하여 壓倒的優勢를 보이며 進行하다가十分、十二分、十八分、二十二分에 普專軍의 猛烈한攻擊으로 崔(?)秀、崔承南、丁蕃(?)의 트라이를노코 十八對零 二十五分에 藥專軍隅部의 트라이로 三點을 得하여 十八對三으로 普專리ー드、二十八分에EW柳志學트라이로 三點을 加하여 普專軍二十一對三된채 前半戰을 마치고 後半에들어가 五分에F W柳志學의 트라이와 十七分에 普專TB尹成欽의 트라이를노코八點을 獲得하여 二十九對三 十分에 藥專軍트라이를노코 五點을어더 二十九對八로 普專軍의 一方的게임으로 進行하다가 二十四分、二十七分、二十八分、二十九分、三十分에 普專軍 連續的으로二個의 트라이와 三個의 트라이를노코 二十一點을 加하여 結局普專軍이 五十對八로 快勝하엿다(게임六十分間)

【藥專】
FW 上島野田本部森本平川木田
HB 江
TB 田中稻土山岡下橋影古鈴新李
FB 辻

【普專】
FW 金崔孫洪柳尹鄒崔丁孫崔朴李尹宋
HB 金(?)仁東
TB 選柳秦鄒徐(?)成再
FB 飮

朴龍辰判定勝

網野戰을 메인에벤트로한 拳鬪試合은 十日午後六時 日比谷公會堂에서 擧行한바 八回의熱戰끄테 朴君이 判定으로이겻다

東大對立敎럭비ー

【東京電話同盟】 關東大學對抗럭비ー東大對立敎戰은 十二日에 神宮競技場에서 擧行한바 十二對三으로 東大가 快勝하엿다

東大 12 (12…0 / 0…3) 3 立敎

學生單式決勝

第十五回朝鮮神宮 奉贊體育大會 學生硬式庭球單式戰 第二日……西田對川谷決勝戰은 十二日 午後四時부터 京城運動場코ー트에서 擧行된바 川谷君(京師)이 優勝하엿다

【決勝戰】

川谷(京師) 6…4 / 3…6 / 8…6 西田(京師)

善隣8 徽文3

第十五回 朝鮮神宮奉贊體育大會 中等野球 徽文對善隣의 第一回戰은 十二日 午後三時八分부터 京城球場에서佐村(主)土井、花谷(壘)三氏審判下에 善隣先攻으로 開始된바 結局八對三으로 善隣이勝利하엿다

	1	2	3	4	5	6	7	8	9	計
善隣	2	0	2	0	0	0	1	2	1	8
徽文	0	0	0	2	0	0	1	0	0	3

【徽文】 4 鄭福祿 8 李廷馥 2 柳爾鉉 1 金相敏 5 金斗熙 7 金應燦 9 金在昊 3 李琦鉉 6 鄭命鎭

【善隣】 5 瀧本 7 山下 2 山內 3 白 1 村上 9 西巖 6 德田 4 大岩 8 吉賀

戰亂中에도 對抗競技開催

【伯林八日發同盟】 國運을걸고鬪爭하고잇는獨逸은 戰時下에잇서서도 依然스포ー츠에 힘을傾注하고잇는데 오스텐體育長官이先頭에서서 靑年層의 스포ー츠를奬勵하여 大戰勃發後 最初의國際競技 두試合이 八日 伯林郊外에서 擧行되엿는데 한試合은伯林郊外빠제이·스타디움에서 獨逸對洪牙利의 自轉車 對抗競技를行하여 三十五對十九로 獨逸이勝利하엿고 또한試合은 一萬五千觀衆이 모인가운데 獨逸對丁抹對抗핸드·뽈(送球)競技에 丁抹이前半에 四對四로 健鬪하엿스나 後半에들어가 十一對七로 獨逸이勝利하엿다

地方旅館所

▲東萊中學野球部 觀水町 光旅館

今日의運動

▲中等野球=神宮中等野球第二回戰…東萊中學對龍山中學(午前九時) 平壤一中對京師(正午)京商對仁商(午後三時)京城球場

▲럭비ー=神宮럭비ー 中等準決勝戰 京師對大邱商業(午後一時半) 養正對新義州東中(午後三時) 一般部 決勝 鐵道對鐵道(?)(午後四時) 以上 京城運動場 入場料一般二十錢學生十錢으로 全部適用

メガネハ

京城帝大眼科 京城醫專眼科 京城公眼科 京城赤十字眼科 御指定

京城本町一丁目入口 中村眼鏡店 本局五〇一七 振替京城三四六

若々しい整髮氣分です 興亞婦人の電髮淑髮にもつて來いの

젊어보이는 정발기분입니다 흥아부인의 전발숙발에 맛침인

髮이、梳髮이쉽고、頭垢를一掃해주고、毛質을潤澤케하고、健康하게하며、香氣高尙하고、갖고다니기에도便利

파리ー製보다優秀한 國産最高基準品

丹頂チック

純植物性 專賣特許

丹頂チック發賣元 金鶴香水株式會社製品

洋服界의合理化

品質仕立은責任保證付

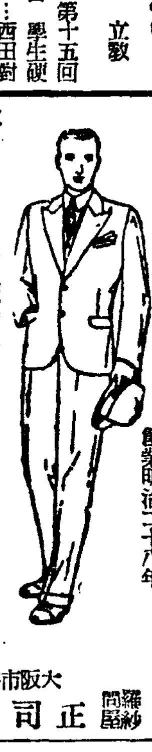

◇見本送呈

創業明治二十八年

二十九圓부터 四十五圓까지 別誂注文 冬服背廣三揃

二十五圓부터 四十五圓까지 別誂注文 冬オーバコート

◆特約店大募集 申込次第規約書送呈

大阪市谷町一丁目三七番地 羅紗問屋 正司憲商店 洋服通信販賣部

脫腸には博士バンド

脫腸은 危險하다!

脫腸은生命에關係되는일이 가끔잇스니 脫腸이거든各病院에서標準脫腸帶로서 推奬되고잇는博士印脫腸帶를지금곳使用하여주십쇼。

特長 洗濯이自由로 分解가容易한것、發條目이므로束縛하지안는것、 밤의運動이自由로位置가움지기지안는것。

其他本品獨特의性能이만히잇다

定價 大人用 五·〇〇 中人用 四·〇〇 小兒用 二·五〇

(說明書進呈)

發賣元 東京本鄕區金助町四八 岩片合名會社 全鮮醫療器店藥店에有함

急性·慢性 淋疾

純正化學療法劑完成!

「포레온」이出現되자 淋疾의 치료법에 一大光明을주게되엿읍니다 지금까지에 사용되어오든 色素類油劑等의內服劑는 다만補助治療劑的존재에 지내지못하엿음으로 직접국소치료제가갈망되어왓읍니다만 「포레온」이發明되어 이런점이모도 해결되엿읍니다 즉「포레온」을連用하여주시오면 약효는血液과臟內組織에까지 침투하여 림균을멸살식혀서 빨니낫게하여줍니다

지금까지는 절대로보지못하든「포레온」독특의衝擊療法에依하여 보통증세인때에는一衝擊(三—五日內服)으로 치효가잇으며 만성림질 특히녀성림질의 難症일지라도 二—三衝擊으로 尿淸澄과림균을 멸살식혀주는 림질단 기료법신제입니다

그러므로 藥價로말하드래도 한푼생각하면 빗싼것갓이보이나 그결과에잇어서본다면 결국他劑에서는 감이볼수없는 低廉한것입니다

【適應症】 淋疾 淋毒性攝護腺炎 淋毒性副睪丸炎 淋毒性 子宮頸管加答兒 其他淋毒性子宮附屬器炎 淋毒性關節炎 炎衝性尿路疾患 腎盂炎 膀胱炎 葡萄狀球菌性疾患 즉 乳腺炎 淋巴腺炎 蜂窩織炎 疔瘡 「후룬구로ー제」 化膿性骨膜骨髓炎 軟性下疳等에 특효한약입니다

二〇錠…四圓卅錢 一〇〇錠…十九圓 全道藥房에있음

ポレオン錠 日染 NISSEN

發賣元 京城府大門通二丁目 株式會社 新井藥房

發賣元 大阪市東區道修町二丁目 株式會社 稻畑商店

製造元 東京日本橋本町二丁目 日本染料製造株式會社 大阪市北區(?)

中部版

明年度志願兵 開城署倍加募集

【開城】개성서에서는 소화십오년도 지원병을 작년보다 배이상 모집하기위하여 지금부터 인선에대하여 예비교양에대하여 정에 회기적 운동을 하지안흐면 안되겟다고 생각하고 각학교와 정회 주재소 면사무소들과 연락을취하여 다수한성인자를 물색중에잇다 그리고애국반에서는 반드시 한명이상의 지원병을 선발하도록 진력할방침이라는데 선발기일은 시일까지라한다

"人蔘紛糾解決策은 增産과擴張에잇다"

三百名蔘業者의一致團結을 開城府民絶對要望中

【開城】삼도개성(蔘都開城)에는 작금년간 인삼을싸고도는 분규사건이 끈임새업시속출하여 식자간에 통탄함을 마지안코잇다 즉지난칠월 인삼판매조합에서 조합원아홉명을 제명처분한문제로 경성지방법원에 이들은 조합을 걸어 위자료청구소송을 제기한 사건이잇고 아직이문제의 해결을 보지못한이때 또 지난구월 십팔일에는 감독관청인 전매국 개성출장소원이 경작인을 구타햇다는 분가사건이잇서 개성삼업조합(開城蔘業組合)역원회에서는 이를 도화선으로 평소에품어온 불평을 폭발시켜서 사개요구조건을들어 전매국출장소장에게 진정하는동시 만일목적을 관철하지 못한다면 그들은 총사직을단행하겟다고 강경히성명하여 한때세인의 주목을끌엇던바 그후출장소장의 선처하겟다는 말만듯고는 사건의 결말을 원만히해결치못한채 흐지부지하는 태도이어서 일반경작자와 식자간에 의혹을 사게하고잇다 그런데 이가튼분규사건에대하여 모유력한 인삼관계자는 말하기를 서로호양하는마음이업시 목전의 사소한이익과 일시적감정으로 분규를일삼지말고 좀더 대국적 견지에서 삼도개성의 복리증진을위하여 경작면적대확장운동과함께 홍삼제조수량 배가운동에 삼백명포주는 대동단결하여 총노력할때라고한다 즉이가치근본문제만 해결시키면 소소한분규문제는 자연업서질것이라한다 더욱이 지금사변은 차차평정되어 신동아건설기에잇는이때 제국이 지나에대한 정책은 아편에놓은 지나민족을 홍삼을가지고 살리려는것이므로 불원간인삼의 공급부족을 늣기게될것이니 현재수출하는 이삼만근의홍삼무역을 십만근이라도 수출할수잇도록 일반경작자는 일치단결하여 전매당국에 요구하기를 일반은 요망한다고한다

小作料減免協議 安城地主懇談會에서

【安城】안성군과 안성경찰서 공동주최로 지주간담회를 지난구일오후한시 당지연무관에서 개최하엿다는데 군내지주 삼백여명이 회합하여 대성황을 이루엇는데 금년에는 한해가 심하엿더니만큼 한해대책에대한 여러가지 협의가잇섯는데 당일협의사항은 다음과갓다

一、旱害地食糧配給 一、旱害對策土地改良事業施行 一、種籾補給 一、水稻適期刈取乾燥方法改善 一、藁工品生産獎勵 一、畓裏作麥普及徹底 一、農耕牛保留 一、小作料減免對策

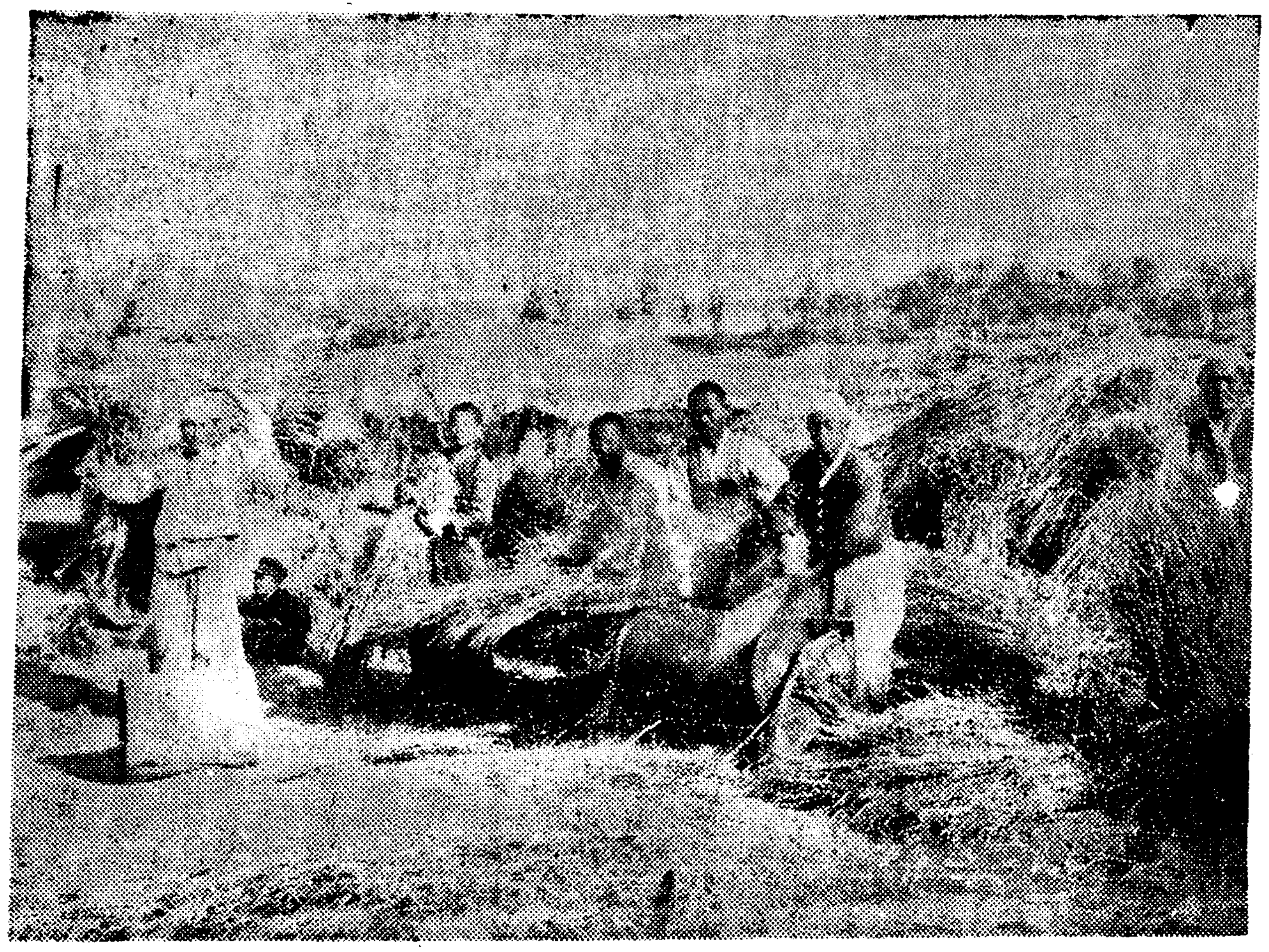

打租 (長湍郊外所見)

無許居間跋扈로 有許居間이悲鳴 對策講究次業者討議

【仁川】인천부내에는 요즘 날세가 취워지자 주택난이 더한층심하여 각지에서 몰려든사람들로 말미아마 요즈음가옥매매가 일대활기를띄고잇다 이에부내일대에는 가옥소개업조합원이 거간을하기도전에 무허거간들이 먼저 암약을하여 존사람들이 집을사려는눈치만 잇스면 들고나서서 암암리에 흥정하여 소개조합원들이 밧는 소개료보다도 더밧는일이 만흐므로 정작조합원들은 일대비명을 부르짓고잇다 이에 그조합에서는 무허가거간을 탄압하기위하여 오는십오일오전열시부터 동조합에서 임시역원회를개최하고 그대책을토의하리라한다

東面鐵原間 道路工事着手

【伊川】오래동안 문제거듭하여 지원수민들의 산업경제상 적지안흔 관계를가지고잇던 이천군동면(東面)과 철원군 마장면(馬場面)간의 도로개수 문제는 작년도 도토목과에서 실지측량을마친후 이에설계를 진행중 모든준비가 완성되어 금번부역으로 동면철원간의 도로가명춘에는 완성될것으로 미곡생산지로 유명한 동면의산업발전상 기대되는바가 적지안타고한다

主人時計盜執코 鐵窓에歩勢진下女

【仁川】인천부 화정(花町)일정목칠번지 산전(山田)씨의 고용녀인 송옥임(宋玉妊)(二○)은 지난칠월이십일경부터 전기산전씨집의 하녀로 잇는것을기화로 여기고 지난구월이십일 그집주인이업는틈을타서 주인의금시계 십팔금 시까구십여원짜리를 훔처내어 부내룡운정(龍雲町)일백오십삼번지 김성환(金性煥)전당포에가서 이십원에 잡혀서소비하엿는데 전기 산전씨는 인천경찰서에 도난계를 제출하여 ……

不正長斫業者續出 一般은取締徹底要望

【春川】소비자에게는 산장작을 서에 도란거를 제출하고 생산자들에게는 예전과가튼 가격으로 손쉬웁게맛 잘돈조처 독점제로은 춘천군에서 지난일일부터 강력으로 실시중에잇는데 여기지정바던 업자는 춘천영업에다에 실천명으로 이들은 독점영업이라고도 할수잇서 고의행사로 비검사품판매한몽을 상온등에 혼입 하며 또는 배달지연등을하는 부정행위를범써부터 감행하여 일반주민의 불평소리는새여나오고잇다 이독제행은 쓰기까지엔 작년에각가지통까기 오르는바람에장작갑도 머어시오를기시작 하여 대중의직접밧는영향은 우리눈에 현저하게보이엇다 이의대책으로 작년가을에 독제방법을써보앗스나 원체강제력이 붓은 법령이아니고 업자들이협정한것에 불과하여 기대하던바 효과는 어그러저 충분한효과를 발휘치못하엿다 춘천군청에서 이정을고처 법령은아니나 단단한 조합규약을 제정하엿는데 벌써부터 비난의 소리가 들린다는것은 먼저당국의 감독불철저한 판게이라고하는동시 모처럼 실시를하는것이니 말유감이업도록 하여달라는 요망이라한다

서에 도란거를 제출하자 서원료한 버인은을수업지 각천당포 전기사실추자백하엿다한다 여기고 송호봇드러다가 참조한 임의이로로 적히것을 수사하 결과 ……

長湍秋의農民데ー 官民多數參加稻刈

【長湍】농사는 천하지대본 장단군 농회에서는 지난십일을 가을의 농민데ー로정하고 지난 유월십사일에 이앙한 장단농업실수학교 실습답에서 서(徐)군수를비롯하여 관민다수유지다수 참가로 각각손에 낫을들고 풍양의가을을 노래하면서 황금가치숙성한 벼를 비어 정오에일제히 사를 행하엿는데 마치고 반당수확은표를 계한이상자는다음과갓다

一等 四石五斗 崔鎭榮 二等 尹實求 金顯祚 三等 尹翰燮 本鄕兼雄 崔應鎬 四等 尹甲老 尹世炳 金東燮 崔寅實 五等 三宇敏鄕 金在灝 香川政美 李甲大 尹在正 (長湍秋의 農民데ー 四지米藁)

江原,慶北沿岸의 고등어探査飛行 來十五日부터來月末日까지

【春川】강원도수산과에서는 어느해부터 고등어의 떼를 빌려주어 반출의편의를 보아주는 「유ー쓰」 비행기로써 어군을 차자낸다는 것은 우금껏 정혐하엿스나 그어리에한하여 적이조아 금번은 고등어떼를 차자내여 발금 어기로 드터가는이때 업자들로 하여금 힌드리지안코 만히잡게하는 방법을쓰리라하여 일반업자는 듣는 한마음에 가지고 대기중에잇다 실시는오는십오일부터 십일월그믐까지 한달반동안인데 매일오전다섯시와 오후두시에 탐사비행을하리라는바 그비행기는일꼽대라는데 그중어군탐견의 경험을맛본 신비행사(愼飛行士)가 강릉(江陵)주문탐견하리라는데 강원을 근거지로 탐견구역은 강원동해연선일대와 경북연안까지다한다 이장거를맛기는 조선항공사업사(朝鮮航空事業社)다한다

東海漁業者에朗報

故武口勝曹長 本町署葬으로執行

본정서에서는 지난 유월중 북지산서성해현(山西省解縣)에서 명예의 전사를한 동서근무보병조장 무구승(武口勝)군의 서장(署葬)을 십삼일오후한시부터 약초정 서본원사(西本願寺)에서거행하기로되엇다

府民保健增强會 廿一日京城府主催로

도회생활을하는 경성부민을 한사람이라도 만히모히게하여 건강을 증진케하고저 경성부에서는 오는이십일일에 제이회부민보건증강회(第二回府民保健增强會)를거행하기로되엇다 장소는경성부에서 방금공사를 하고잇는남산주회도로를거처 약초관음사(若草觀音寺)까지사이를 산책하며보물찾기도하며 자미롭게지나기로되엇다

道界棉共販場廢止

【忠北支社發】면화공동판매장은 대체로 장을보는 개소에설치되어 장날마다 면화공판을시행하는것이 통례이나 충북의 청주 보은(淸州,報恩)양군과충남대덕 연기(大德,燕岐)양군의 접경지대는 쌍방관계군에서 면화공판장이아닌곳에 십여개소나 공판장을설치하여 공판을실시하여왓다는데 양도당국에서는 현하시국에감하여 농민의편의를 도모하여 이것을폐지하고 부근시장소재지에 한하여서만 공판을실시하도록 하기로되어 오는십일 양도당국기술원과 관계군당국 기술원들이 신탄진(新灘津)에회합하여 협의하기로되엇다한다

旱害對策을協議 江華郡地主懇談會서 作料減免,金肥料半負擔等

【江華】강화군내의 한해대책으로 작십이일에 지주와 사음을 소집코 그대책을 수립하리라함은 기보한바어니와 예정과가치 군내오십여명의 지주가십이일 강화군회의실에모혀 그대책을 강구하게된바 개회벽두에 강화군수박제승(朴齊昇)씨로부터 관내한해에대한 일반적보고가 잇섯고 세목에들어가 강문환(姜文煥)권업과장의 설명으로 긴장리에여사적회합이 전개되는바 당일구체적성안으로는 삼할이하의작물과 대용작에 잇서는 이것을 전부 소작인에게로 돌리고 그밧게 소모된 금비(金肥)료에대하여도 그반액을 지주의 부담으로하고 만일소작인이 지불치 못할경우에는 무이자로써 무기한하고 대부할것과 내년경농시기에잇서 소작인의 요하는식량과 종자를 공급할것과 그밧게 정당한 수확이잇다고 하더라도 "집"은 이를 전부작인에게주어 농가부업을 조장시겨 한해를극복할것을 토의하는동시 만유감이업도록 하기를 약속하고 폐회하엿다한다

小學生의獻金美談

【永登浦】시흥군서면소학교(西面小學校)에서는 일작부터 학동들의 교외생활의 합리화와부락의개선교화를 목적으로 아동회우단(兒童會友團)이라는 가치단체를 조직시켜 상당히조흔성적을 나타내고잇섯는데 금년여름방학동안에 동회우단에서는 군마용간초(軍馬用乾草)를 조제하여 이것을 용산육군창고에 반출매각하여 어던수입의 일부분을 학교를통하여 군사후원연맹(郡軍事後援聯盟)에 헌납할것을 의뢰하여왓다 이것은 학교에서 시킨일이 아니요 자발적으로이백륙십여명 아동이 엽전미레땀을 흘려가며 모은돈의 일부분으로 수진한 그들의행동에 감탄하여 ……

一攫千金하려다 색씨두명만일허

부내 행촌정(杏村町)이백십번지의오후 이규태(李圭泰)는 전남영광(全南靈光)군과 경남합천(陝川)군에가서 전기양군에사는 정화집(鄭花集)(二○)과 박분단(朴粉丹)(二○)두색씨를 칠백원과천원도합일천칠백원을주고 사다가 내지방면으로 보내어 돈버리를 하려고도항증명이 나오기만기다리고잇섯는데 십일일 오후 온다간다말업시 업서저버려 일천칠백원이 몽땅 날러갈지경이니 ……

伊川地方雨雹

【伊川】강원도이천군서면(西面)안협면(安峽面)철원(鐵原)일부에는지난 구일오후 아홉시경에갑짜기새알만한 우박이 약십분간 쏘다저아직까지거두지못하여던농작물에는피해가상당히만타고한다

緊急理事會召集 救濟方針을協議 洪在龍氏五百圓出捐

【江華】강화군한해구제회는 기보한바와가치 지난달에 그조직을보고 관계여원은 이래한해상태와 요구제자의 조사에 착수코잇서던바 그성안을 보게되어 작십이일 지주간담회가 끗나자 긴급이사회를 소집하고 간사이하영(李夏榮)씨로부터 군내직접구제를 요하는 일백오십여호사백여명에 잇서 최소한도 이개월간의 식량공급이 긴급한데비치어 이에드는 경비사천칠백원은 구제회에서 구제치 안흐면 안되게된다는보고에 따라 당회장인 홍재룡(洪在龍)씨는 직석에서 금오백원을 내기로 발표하고 그나머지에잇서서는 각면의 독지가를 총동원시겨 이사업에 매진하리라는바 아프로의 그활동은 만흔기대를 가지고 잇는데 일반독지가는이에 대응하여 한층더 분발하기를 바란다고 ……

生鰮의基準價格 元山에서協議會開催

【春川】강원어업 정어리의 가격도 통제책을 쓰기로되어 생산자와 유비제조업자간에 기준가격을 정할 협의회는 십이일 원산(元山) 함남유비수산조합에서 개최하엿다 바다와가튼 가격구역에서 작보가튼 조를 가치하는 함남강원업자측 동해오권작조합과 원료를 소비하는 함남 강원유비조합자들이 모이리라한다

第六回 [illegible] 大会

路程과時間			
十月十四日(土)	午前九、五○	城東驛發	(汽車)
〃	午後一、四○	春川驛着	(〃)
十月十五日(日)	午前八、○○	春川邑發	(自動車)
〃	〃九、○○	淸平寺着	(〃)
〃	午後一、○○	淸平寺發	(〃)
〃	〃三、○○	春川邑着	(〃)
〃	午後三、五五	春川邑發	(汽車)
〃	〃七、三六	城東驛着	(解散)

場所 春川邑과淸平寺

時日 十月十四、十五兩日間

※申請 十月十三日午前九時까지※

定員 壹百名　會費 十一圓式

(集合과解散은 城東驛에서)

主催 朝鮮日報社

結核菌을絶滅식혀주는 最新요ー도비타민劑! ネオスー

네오스ー에ー

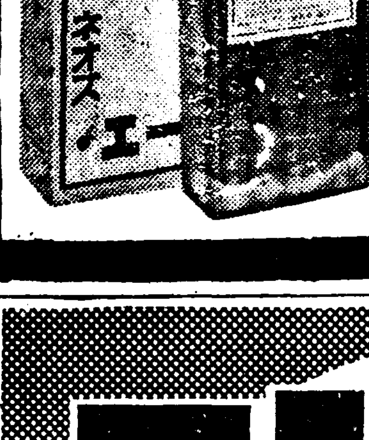

身體의衰弱과 과격한일로인하여피로한몸을 늘름름하게만들고 산뜻한精神의保持者가되라면 新强壯精力劑「네오스・에ー」을 連用하여주시면 됩니다

왜냐하면「네오스・에ー」는 大量의요ー도를 비타민에이를 풍부히 가지고있는 진국의肝油中에 코로이도狀으로 結合식힌劃期的活性요ー도비타민劑로써 다음의三大作用 ─즉(一)健康조해의最大原因인잡복결핵菌을 멸살식혀주고 결핵菌과잡복매독을 體外로排出하여 血液을淸淨히하며 피의순환을곱으게하여 적극적으로 병원을 저거식혀줌 (二)全身體의호르몬활동을왕성케하여 精力과體力을增强식혀줄뿐만아니라 新陳代謝機能을 왕성케하여 全身의細胞를新生賦活식혀서 체질을근본적으로강건케함(三)榮養을높여주어서 抵抗力을强化식혀줌 ─의 독특한作用을 同時에발휘하여서 몸전체의각기능의활동을 왕성케하여주는까닭입니다

신체의쇠약과피로를 늣기시는분은 틀림없이 몸이약해진증거인즉 조금도주저마시고 곧「네오스・에ー」로병원을저거하고 체력을강장케하여병에대한저항력을붓돗아주십시요

主治

肺結核・肋膜炎・精力減退・유전매독 잠복매독・신경쇠약・만성위장병・高血壓・動脈硬化・氣管支가다루등에 롱지하시는대로 三百貝의위장지식 서류와 시용약을 본포에서진정함

네오스・에ー약가 小 瓶…一圓六十五錢 百粒…四圓卅錢 二百粒…八 圓 네오스・비(小兒用)小 瓶…一圓三十五錢

그외 注射用 各種이있읍니다

全道有名한藥房에서販賣합니다

★全道藥店各位께急告! 國民健康의增進을위하여積極的進出을하라하오니많은擴賓와聲援을하여주시사貴店躍進繁榮의열쇠로만들어주십시요

東京市神田區神保町三 アルス藥品部 振替東京七一三一九

N-K-67

라이온치마 潤製 ライオン齒磨

潤製 라이온치마는 恒常使用하기 좋을만큼 濕氣를가졌으므로 가루가날니지않고 그香味 또한淸新無比합니다。

强健美麗한 齒牙의創造

라이온치마는 가루가 細密함으로齒牙의琺瑯質을 損傷하지않고 입안의酸을中和함으로 齒牙의脫衣作用을防止하야强健美麗한齒牙를創造합니다。

라이온치마本舖

株式會社 小林商店

O-21

長篇小說

사랑의 水族館 【62】

金南天 作 鄭玄雄 畵

長鯨의 現實主義(三)

『그래 그게 무슨 비밀일꼬?』
하고 아버지는 역시 우슴을 입술우에서 거두지는 안는다。
그러나 속으로는
(그만큼 연기에 연기를 거듭햇스면 송연도와의 결혼을 승락할만한 시기도 되엇지 그러나 저러나 또 미국유학간다는 소리는 아닌가?)
하고 생각하고 잇섯다
차는 『호텔』 현관에서 머섯다 짤막한 회색 『스프링』을 걸치고 가볍게 『베레』를 쓴 경히가 압서서 내리고 이어서 아버지가 단장을 든채 찻속에서 적자흔 체구를 나타 내엿다。
『호텔』의 기배인은 이신국씨가 영양을 데리고 저녁을 먹으러 오것을 바가운 나츠로 환영하고 모자와 단장을 바다들게한뒤에 곳 조용한 방안으로 그들을 안내하엿다。
아버지와 딸은 마주안젓다。
『아버지 그동안 좀 신판이 못되섯수。』
하고 경히가 말한다。
『신판이 못돼서?』
이러케 반문하고 그는 또 껄껄거리며 나츠이 우섯다。
『이제 신판이 못될나이두 되엇지。』
『그런 말슴이 아니라요。요전 뵈올때만 못하신것 갓다는게지。머。』
경히는 이러케 말하면서 제말에 아버지의 표정이 쓸쓸해진것 가타서
『돈 너무 모흐실려구 고심하는 탓인가두 모르다누。』
하고농말가말쪽로는우서보인다。
『미합것!누가 아버지보구 그런 버릇업는 소릴헌다든?학교에서 그러케 가리키드냐?』
그러나 아버지는 만족하엿다。딸의 엇석을 밧는것이 이맛나이에는 유쾌한것이다。예의범절을 알대로 알고、또 그러케해야 할때엔 말하마디 손짓 한번을 틀림업시 하면서、이러케 단둘이 안젓서 때때로 던지는 버릇업는 딸의 언행은 하로동안의 사무에 묵어워진 머리를 가볍게하는 청량제로도 되엇다。
음식이 들어와서 식사를 시작하엿다。
『수-프』를 먹고 딴것이 들어오는 동안 경히는 이야기를 새로 시작하엿다。
『아버지』
하고 불러 논뒤에
『아버지 나 용돈 좀 두둑하게 주서요。』
하고 졸라본다。
『용돈?』
아버지는 딸의 얼굴을 바라보면서
『집엔 돈이 떠러젓느냐?』
그러나 이내 손을 안주머니로 가저가서 지갑을 꺼내려한다。
『으응』
하고 아버지의 생각을 부인하면서
『누가 그럼 용돈달래이우。좀 큰거 말이지。』
하고 말한다。
아버지는 엉뚱한 딸의 요구에 어리둥절하면서 안주머니로 가저갓던 손을 『테-블』우에다 노흐며
『그래 얼마나? 한 백원?』
하고 말한다。
『으응』
하고 경히는 또 도리질이다。
아버지는 벌쪽이 우슴을 수염미테 그리면서
『그럼 천원?』
하고 말한다。그러나 경히는
『으응』
하고 또다시 도리질이다。
『호 허-』
하고 놀래이면서
『그럼 만원?』
하고 저으이 놀랄쪽로 떤저본다。그러나 여기서도 경히는 도리질을한다。
『한번만 더』
하고 딸은 아버지에게 머리를 틀드시 하면서 졸른다。
그때에 다음 그릇이와서 부녀는 『포-크』와 『나이프』를 들엇스나 이야기는 계속하엿다。
『그럼 십만원?』
하고 아버지는 놀래는듯한 표정뒤에 우슴을 숨긴다。
그때에야 경히는 『베레-』를 올려 노흔 머리를 꺼뚝하고 주억거렷다。
『홈-』
하고 입에 음식을 너흐면서 아버지는 잠잠하다。
(일금 십만원을 요구한다!맷달전엔 결혼이고 뭐이고 모두 제처노코 오래비를 따라서 미국유학을 가야 한다던 경히가 이번엔 그런말은 씻은듯이 치워버리고 닷자 곳자로 일금 십만원을 용돈으로 달라고 한다。)
이신국씨는 『포-크』와 『나이프』를 그릇여페 모아 노흐면서
『그걸루 아수 미국을 가버릴려는 생각이냐?』
하고 무끈 경히가 대답도 하기 전에
『그리다가 귀동이 딸하나를 일허 버리지나 안홀까?』
하고 우서 보엿다。
『미국유학은 안 갈테야요!』
하고 경히도 음식그릇에서 손을 떼이며 아버지에게 말한다

라디오 十三日(金)

▲午前七時二〇分 宮城遙拜(第一放送에依함) 라디오體操(同)
▲同一〇時三〇分 氣象通報 料理製法『도란장아찌』日用品時勢
▲正午 (東)時報 오늘아러두실것
▲午後零時五分 管絃樂 (레코-드)
▲同零時三〇分 뉴-스
▲同一時 朝鮮神宮奉讚體育大會(實況)-럭비-實況『中等學校決勝、一般決勝』-京城運動場으로부터中繼-
▲同四時 뉴-스 職業紹介
▲同六時 하-모니카合奏 야마하、하-모니카밴드 指揮 金坡園
▲同六時二五分 어린이新聞
▲同六時三〇分 講演『六突擊이야기』 柳子厚
▲同七時 뉴-스 天氣豫報
▲同七時三〇分 經濟解說 李健赫
▲同八時 洋樂-朝鮮日報社主催音樂콩쿠-르入賞者-
▲同八時五〇分 野談『逢變한 致富心』 申鼎言
▲同九時一五分 伽倻琴과大笒 伽倻琴 朴東俊 大笒 朴鍾基 一、散調 가、진양조 나、中모리 二、風流
▲同九時三〇分 뉴-스解說
▲同九時四〇分(東)時報 뉴-스 氣象通報 라디오에서 明日順
▲同一〇時 地方으로보내는뉴스
▲同一〇時一〇分 初等國語講座(一九) 宋今璇

第一放送

▲午後零時五分(東)라디오코메디 ▲同六時二五分(福)講演 ▲同七時四〇分(上海)▲同八時(東)浪曲 ▲同八時三〇分(東)時事講演—▲同九時(東)

娛樂과 趣味

파라마운트社映畵

"텍사쓰·人" (原名 The Texans)

=十六日부터明治座에서封切

(梗)(槪) 때는 일천팔백유십오년—남북 전쟁(南北戰爭)이 끗나서 남군(南軍)의병사『카악·쥬-단』이 고향으로 돌아와보즉 남부에는 악정(惡政)이 횡행하고 잇서、인민은 도탄에 빠저잇섯고 또한 그들은『아이비-·푸레스톤』이라는엽지여성의 힘으로서『텍사쓰』주로부터 하여금 합중국(合衆國)으로부터 독립시키자는 운동까지 일어나고 잇섯다。

『카악』은『아이비-』를 설복시켜『아이비-』의 소유인 막대한 가축(家畜)을『칸사쓰』주로 옴기고 최근 개통한철도에 의해서 동부에 팔아버릴 계획을 세웟다『아이비-』에게는『알란』이란 약혼자가 잇섯스나 그것을모르는『카악』은 날이갈수록 점점 그를사랑하게되엇던것이다

—○—

『아이비-』『카악』의 일행은『인디안』의 습격과 폭풍우며 간신히『오크라호마』주를 지나서 가축의 무리를 따라『칸사쓰』주로 향하엿다。북부에서 남부로 이주해온 악덕정치가『미들부라크』란자는 가진 악랄한 수단을써가며 두사람의 계획을 방해하려고햇스나 그자는누구에게인지 참살을당하엿스므로 그들일행은『칸사쓰』기병대사령관『니콜라스』의호의로서 무사히『칸사쓰』주에 도착하게된다。

여기서『알란』을 만난다。그러나 지금의『아이비-』와『카악』아페는 그는 아무소용업는 한낫 시대에 뒤떨어진 독립운동자엿다。(사진은『텍사쓰人』의 一場面)

原作 에머-슨·호후
監督 쩸-스·호-간
撮影 테오도어·스파큐-르
主演 죤·베넷트 란돌프·스캇트

海外珍聞集

法律을逆用 自殺旅行

【『칼리포니아』發同盟】『엔톤·카-드웰』이란 쉬여덟살된 박잔가게주인이『파스톨』자살을 하려고하다가 뜻을이루지 못하고 병원으로 떠메어갓섯는바、의사가 진단해보결과 탄환은 심장으로부터 빗나가서 곳 수술을 하지안흐면 생명이 위험하다는것이엇다。그래서 의사는 직시로『메쓰』를 들고 수술을 하려고 한즉、빈사상태에잇던『카-드웰』군은 벌떡 일어나드니
『선생님、나는 이수술에동의할수업습니다。나는 아무런일이 잇든지 죽지안흐면안될 사정이 잇스니까、설령 내가 지금 소생되는한이잇다드라도 다시 또 자살하지안흐면 안됩니다。』
하고 강경히 수술을 거절하엿다。
그래서 모른들하도 이상히생각하여 조사하여본즉 이빈찬가게주인은 일쩍기『테네시-』의과대학(醫科大學)을나와서개업한일도잇스며『칼리포니아』주의 의사업(醫師法)으로서는 환자의동의가업시는 수술을할수업다는것을 잘알고잇섯다。
그래서 담임의사는 한두 난처하여서 검사에게 상의하엿던바 법률적으로는『카-드웰』의 수술거부의권리를 인정하엿스므로할수업시 최후의수단으로써마침 여행중이던『카-드웰』의 처에게『라디오』로 상의한즉 이여어찌된 영문인지 자살자의 의견에동의하엿스므로 의사도할수업시『메쓰』를던지고 돌아섯다한다。그리하여『카-드웰』군은 그의희망대로 그이튼날 천국으로 여행을떠낫다고。

大阪時事新報朝鮮支社主催로 第一回全朝鮮演劇競演大會開催

대판시사신보사(大阪時事新報社)조선지사에서는 이번에 새로운 시험으로서 제일회『전조선연극 경연대회(全朝鮮演劇競演大會)』를 개최하리라는바 규정은 다음과 갓다한다。
(一)參加資格 소화십사년오월이전부터 극단행동을 계속해온 단채。
(二)上演劇本 일막물로서 상연시간은 한시간 이내로할것
(三)脚本提出期限 이달이십일정오까지
(四)大會開催日 오는십이월사오、육 삼일간
이외에 자세한것은 직접 市內南大門通四丁目『쓰쯔끼 빌』二階 大阪時事新報社、朝鮮支社(電話本局 三三一一)로 문의하여 주기를 바란다한다

志願兵(東亞興業) 女主人公募集

시내 동아흥업영화제작부(東亞興業映畵製作部)에서는 그제일회작품으로서 안석영(安夕影)감독『지원병(志願兵)』을 제작하게 되엇다함은 기보한바와갓거니와 더욱 작품의 성과를 노피기위하여 주연 여배우를 다음의 규정으로서 널리 모집하기로 되엇다한다
一、年齡 십팔세부터이십오세까지
一、學歷 여학교수업정도
一、特技 음악『스포-츠』등
응모자는 전신사진(정면일매 측면일매)과 자필이력서를 첨부하여 시내종로일정목 칠십일번지 동제작부사무소로 보송하여주면 회일을통지하리라한다。

柊林片信

▲일찌기 배우로서무대에 섯고또는 그의형『쩰스』의 작품에도 조연으로출연한일이잇슨『월리암·가그니-』군은이번에『와-너-』회사에『푸로듀서-』로서입사하엿스므로 최근에 여배우로서『파』사에 입사한 누의동생『쩨인』양과 함께『깽』의집을 자랑하게 되리라고

榮養充實의 秋 胃腸强化의 秋

寶物이 잇는山으로가면서 빈손으로가는法은업다

旺盛한食慾으로、活潑한消化力으로、철조흔季節의 榮養分을 자꾸만 몸으로가도록 튼튼한 胃腸을 用意해야 될것이다! 治療藥 アイフ 를服用해야 될것이다!

긴殘暑에시달린 胃腸도날로지터가는 秋冷으로인제겨우 本來의姿勢로還元하려합니다。단단해지는心身、노파가는自然治癒力、條件은 上乘입니다。只今이야말로 アイフ一鞭으로 機能恢復에拍車를달려서 一擧에健康線에突進해야될것입니다。傷처난胃壁、진무른腸管도治療해서 오랜동안의憂鬱—食慾不振、消化不良、腹痛、泄瀉……에도잘가시요하고 떼여버리지안켓습니가!

治療藥アイフ에는病源對症二重으로 活動하는作用이잇고 主藥이胃腸內壁의病變部에沈着하여 炎症을고치고 粘膜을强케하고 弛緩을收縮시켜서 分泌과蠕動機能의 異常을整調함과함께 腸管內의有毒物質을 吸着하여 體外로排出하는等 廣汎한病源治療를營爲하고 아울러 가슴쓰림、트림、신구역、胃痛、腹痛、泄瀉、便秘、嘔吐、消化不良、食慾不振等의 諸症狀까지도 消退하여 機能의恢復을速하게하는故로 여름의衰弱恢復에、食慾、消化力의調整에 只今必須의治療藥으로서賞用됩니다。

藥價 四日分 七十五錢 十七日分 三圓 / 八日分 一圓五十錢 特十一日分 五圓 / 重症에는特製アイフ 便秘症에는加減アイフ

▶全國到處有名藥店에有함◀

大阪市東區淸水谷西之町
發賣本舖 順和商會
振替大阪三四五五番 電話(東)五〇〇〇·五〇〇二·五〇〇三番
支店 東京市本鄕區眞砂町九番地 大連市山縣通九八番地

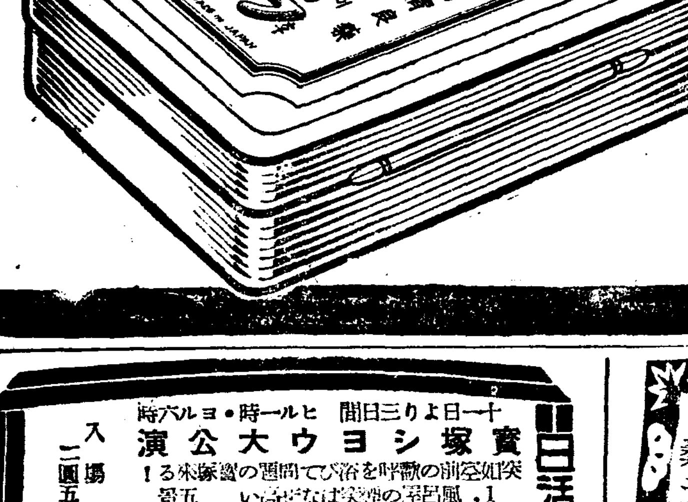

慢性胃腸病には アイフ
후 이 아

黃金座 日活映畵

十一日より三日間 ヒル一時・ヨル六時
寶塚シヨウ大公演
突如空前の歡呼を浴びて問題の寶塚來る!
1,風呂の寫眞に笑はなぜ高い 五景
2,春角力日記 九景
3,新版金色夜叉 九景
4,最後の傳令 一景
5,寶塚大放送 十五景
入場料 一圓五十錢均一 稅共

明治座 松竹映畵

自9日至15日間上映時間表

桑の實は紅い	10·20—11·43			
ニュース / 映畵月報	11·46—12·13	3·15—3·42	6·50—7·17	
四人の復讐	12·15—1·39	3·44—5·08	7·20—8·44	
桑の實は紅い	1·49—3·12	5·13—6·36	8·49—10·13	

全鮮탈춤競演大會

10月13日14日 晝夜二回 50錢均一
主催 藝林社 於府民館

大陸劇場

10月13日より上映時間表

ニュース	10·30	1·23	4·11	7·15
地下の怪盜	10·50	1·43	4·31	7·37
榮華繪卷	11·55	2·48	5·36	8·42

次週上映 螢の光 〃妻の女秘書〃

京劇

十日ヨリ十四日マデ
ゾツト身にしむ怪談京都作品
怪談 狂戀女師匠
獨逸西部國境線
微笑ましくも人の胸を打つ東京異色篇
愛情一筋道筋
大衆料金 三〇錢

第一劇場

劇團漫笑座 一週間續演
對話漫談에名콤비 孫一平、金元浩 出演
漫談、才談、談話、漫談 流行歌、聲帶描寫、以上 動物音聲才人 金永昌 出演
未完成交響樂 獨シネアリアンツ超特作 マルタ・エガート ハンス・ヤーレイ ルイゼ・ウルリツヒ 主演
神馬レツクス コロムビア超特作 名馬レツクス主演
各社ニュース

新富座

十月十一日ヨリ(三天) 晝夜二回 一時七時十五分始映 時運名畵週間
◇朝鮮ニュース◇
◇東寶映畵社超特作 『ロツパの子守唄』 監督 齋藤寅次郎 主演 古川綠波 悅ちやん
◇ワーナー社超特作 暗黑王マルコ 監督 ロイド・ベーコン 主演 エドワードG・ロビンソン
◇松竹京都特作 ジエンブライアン 『天龍しぶき』 監督 岩田英二 主演 東郷秀雄 久松三

演劇號 會寧劇場

十月十六日부터 演劇號
新作劇本發表週間! 多恨 朴順女 女史의 性格舍은 演技를 乞期待!
YKH 스윙그·알벰
東洋의쌀리-템플 當年六歲少女歌姬 金吉子孃 熱演
相對役 金順德孃
會寧劇場에서

若草東寶映畵劇場

10月9日より上映時間表(早朝割引)

赤ちやん教育	10·50	2·45	6·40
地中海(豫告篇)	12·35	4·30	8·30
東寶映畵(豫告篇) / ニュース	12·45	4·40	8·40
女の教室(中後篇)	1·00	4·55	8·55

次週上映 地中海・東京ブルース
電話本局 三五四番

桃花劇場

十月十一日ヨリ二日間 晝夜二回一時七時十五分
◇全勝キネマ社時代活劇◇ 『曲斬退屈男』
◇太陽商事社超特作◇ 『ワーテルロー』 監督 カール・グルーネ
◇新興キネマ社現代劇 『貧しき者の幸福』
◇コロムビア社超特作◇ 『結婚氣象台』 監督 アルフレッド・グリーン 主演 ラルフ・ベラミ